Stichting Thomas Bouwprojecten
The Thomas Foundation for Building Projects

PROJECTNIEUWS 2000-1

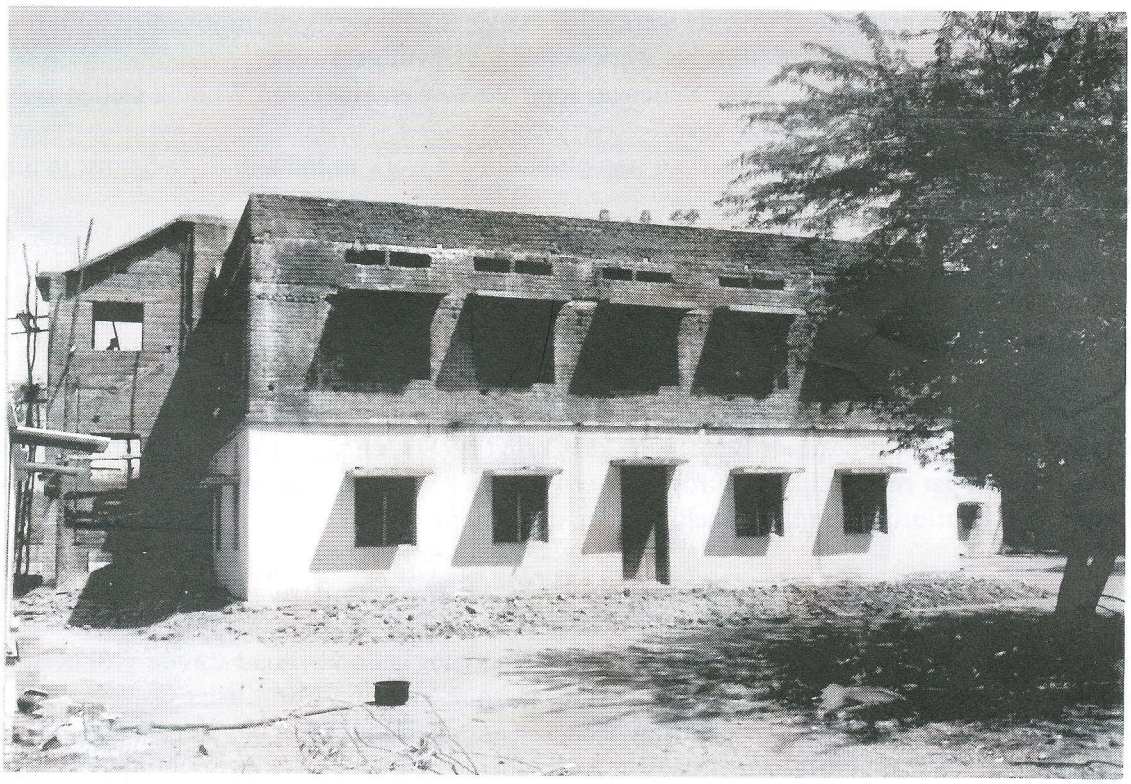

Kamalapuram, uitbreiding kindertehuis, achterzijde en trappenhuis

Secretariaat/Secretariat:
Stelt 1
5521 HA Eersel
tel/fax 0497-513598
e-mail turhel@hetnet.nl

Projectleider/Projectmanager:
Ir. J.A.M. Schiebroek
Schadewijk 3 5521 NN Eersel
telefoon 0497-513167
fax 0497-512434
e-mail StThomas@hetnet.nl

Ingeschreven bij de Kamer van Koophandel te Eindhoven onder nr. S 41092542
On the registers of the Chamber of Commerce under no. S 41092542
Bank: Rabo Geldrop rekeningnr./accountno. 14.93.08.787

Bestuursinformatie

In deze rubriek informeert het bestuur u over zaken die voor u als sponsor en lezer van belang zijn. In dit projectnieuws willen wij twee onderwerpen aan de orde stellen:
- de continuïteit van de Stichting
- het financieel beleid van de Stichting

De continuïteit van de Stichting

De Stichting Thomas Bouwprojecten kent drie geledingen: projectleiders, bestuur en een Raad van Advies. De projectleider initieert, ontwikkelt en begeleidt de projecten. Het bestuur is verantwoordelijk voor het beleid. De Raad van Advies adviseert het bestuur.
De daadwerkelijke uitvoerende activiteiten van de Stichting (bouw van projecten, werven van fondsen) gebeurt voor het overgrote deel door de projectleider. De Stichting heeft tot nu toe gewerkt met één projectleider: Hans Schiebroek.
We mogen gerust stellen: wat de Stichting heeft bereikt is vooral zijn werk geweest.
Deze erkenning laat tegelijk zien dat er discontinuïteit kan optreden als Hans het werk onverhoopt niet meer aankan.
Het Bestuur is daarom samen met Hans tot de conclusie gekomen dat het aantal projectleiders moet worden uitgebreid. In de afgelopen periode is een aantal personen met een geschikte opleiding en werkervaring bereid gevonden om als aspirant-projectleiders in de Stichting te participeren. Voorlopig is dit vooral kennis opdoen over de werkwijze van de Stichting. Op termijn zullen zij taken overnemen van Hans. Uiteraard blijft het werk volledig vrijwilligerswerk.
De drie aspirant-projectleiders: Anne Reijenga, Joop Verwey en Henk van Wunnik stellen zich in het volgende 'Projectnieuws' aan u voor.
Het bestuur heeft hiermee een belangrijke stap gezet om het werk in India in de toekomst te blijven doen.

Het financieel beleid van de Stichting

Onze Stichting werft in principe alleen middelen voor op korte termijn te realiseren projecten. Dat wil zeggen voor projecten waarvan de noodzaak reeds is aangetoond, en waarvoor het bestuur toestemming heeft gegeven. Pas dan wordt er gezocht naar sponsors. Sponsors weten zo direct waaraan hun geld wordt besteed. Een enkele keer krijgt de Stichting geld zonder dat de bestemming bekend is, zoals dat recentelijk gebeurde door een gift uit een erfenis. In dat geval kan het volgende gebouw van de prioriteitenlijst versneld worden uitgevoerd.

De Stichting is er zeker niet op uit om reserveringen op te bouwen, integendeel:

Voldoende geld hebben = bouwen

De enige reservering die wordt aangehouden is bestemd voor het onderhoud van de gebouwen zoals dat is te voorzien voor de eerstkomende vijf jaren. Deze reservering wordt ieder jaar geactualiseerd voor de dan komende vijf jaar. De ervaring heeft geleerd dat dit nodig is om de gebouwen in goede staat te houden. In India heeft men er nauwelijks middelen voor; toch wil de Stichting bevorderen dat de instandhouding zelfstandig gebeurt door de zusters. Zo wordt er bijvoorbeeld door onze Stichting geïnvesteerd in de aanplant van gewassen, waardoor de zusters een eigen inkomen kunnen genereren.
De organisatiekosten in Nederland worden zeer laag gehouden, iedere medewerker van de Stichting werkt als onbezoldigde vrijwilliger. De enige kosten zijn onkosten voor de reizen van de projectleider en administratieve onkosten. Hierdoor slaagt de Stichting er in om bijna al het geld daadwerkelijk op de bestemming in India terecht te laten komen.

Reisverslag Hans Schiebroek en Anne Reijenga.

van 22 januari tot 20 februari 2000 door Anne Reijenga:
Voor het eerst naar India. Vol gedachten over alles wat ik zal zien. Vooral omdat door de vele verhalen niet alleen je nieuwsgierigheid is gewekt maar vooral de verwachtingen hoog gespannen zijn .Enerzijds door het aparte karakter van land en cultuur en anderzijds door de ontmoeting met de kinderen en de zusters daar. Dat laatste is toch eigenlijk het hoofddoel. Kennis nemen van de wijze waarop de verzorging van de kinderen plaatsvindt. Dat wil je vooral ervaren, hoe zij daar leven en welke rol de Thomasstichtingen vervullen. Natuurlijk weet je dat er daar nuttig werk wordt verricht, daarvan word je al jarenlang op de hoogte gehouden via reisverslagen en projectnieuws. Maar als je dan gevraagd wordt de huidige projectleider Hans Schiebroek te gaan assisteren en misschien zelfs op termijn te gaan vervangen, gaat het ook vooral om te ervaren hoe de bouwprojecten daar tot stand komen. De techniek is daarbij nog niet eens het belangrijkste, die beheers je wel vanuit je professie. Nee, het is vooral het communiceren met de mensen, die betrokken zijn bij het bouwproces en de voorbereiding daarvan. Onderhandelen met betrouwbare aannemers, waarbij overigens iedere vergelijking met Nederlandse aannemers mank gaat. Andere gewoonten, plaatselijke omstandigheden en machtsverhoudingen, allerlei factoren bepalen het uiteindelijke resultaat. Daarbij zijn goede contacten met mensen, die de techniek en het metier daar kennen van wezenlijk belang.
Veertien dagen samen met Hans Schiebroek langs een aantal projecten en de contacten met de zusters en betrokken personen hebben een schat aan ervaringen opgeleverd. Wat dat betreft is de reis zeker geslaagd. Maar er is meer dat je raakt, nee.....dat je meer raakt. De contacten met de kinderen daar. Mocht je twijfelen aan het nut van onze zorg voor de kinderen daar, dan zijn de ontmoetingen met hen meer dan voldoende om alle twijfels weg te nemen. Overal word je door zusters en kinderen met enthousiasme ontvangen. De zusters verwennen je met het lekkerste eten en drinken. De kinderen door hun warmte en dankbaarheid, zang en dans. Overweldigend, zoals daar gezongen wordt, aandoenlijk.....
Fantastisch werk doen de zusters daar en met onze hulp kunnen zij meer helpen meer kinderen opnemen en scholing geven. De afstanden zijn groot, dus je ziet ook veel van het land. De prachtige Hindoe-tempels gezien, zelfs een die geheel uit baksteen was opgebouwd .De rituelen, waarbij je zonder problemen betrokken wordt, met speciale aandacht van de priester wanneer de collecteschaal niet wordt vergeten. Tempels met een schoonheid en grootheid, die je klein maakt. De levendige stad Madras, tegenwoordig Chennai geheten, waar het lijkt alsof alle vijf miljoen mensen zich tegelijk op straat bevinden. Een gekrioel van mensen, een kakofonie van claxons, en daar ergens middenin bewegen wij ons voort. En nog zonder schade aankomen ook, een hele prestatie van de chauffeur. Daar is ook diepe armoede, mensen die leven onder een paar golfplaten of oude lappen en zich met bedelen in leven moeten houden. De buitenwegen zitten ook vol verrassingen. Niet het verkeer maar de slechte wegen maken het reizen er niet aangenamer op. Vaak zijn ze zo slecht, dat een gemiddelde van 20 km per uur voor een auto nauwelijks haalbaar is. Menigmaal moesten we uitwijken omdat de weg als dorsvloer werd gebruikt. Eenmaal raakten we zelfs vast omdat het stro zich om de aandrijfas had gewikkeld en het is een heel gepeuter dat er allemaal uit te krijgen.
Hele kudden zie je op de weg. Schapen, geiten, heilige koeien, die zelfs de stad doorkruisen en op hun gemak in de middenberm gaan liggen met hun kont op de rijbaan. Zelfs eenden, begeleid door een man, die met een soort zwabber aan een lange stok de eenden bijeen hield. Of een vrachtwagen, die midden op de weg met stukken staat en waar wel twintig mensen omheen staan, zitten of liggen. Allemaal meerijders, wachtend tot het euvel verholpen is. Ervaringen om niet te vergeten. Ervaringen, die mij met meer overtuiging hebben doen besluiten ieder jaar terug te gaan en te groeien in mijn taak als toekomstig projectleider.

Okkur: tioletgebouw, eindelijk klaar

Okkur,toiletgebouw,inzegening

Bezochte projecten en de bijzonderheden ervan:
Bij die bezoeken ontstonden er ook discussies over de wijze van uitvoeren en de opzet van de constructies. Ook is er behoefte aan technische informatie bij de zusters, zodat gedacht wordt een boekje samen te stellen met de meest gangbare details. Vooral de toepassing van een ander bouwsysteem levert grote besparingen op en zullen bij de nieuwe projecten worden toegepast. In het kort komt het er op neer dat het grootste deel van het betonskelet kan vervallen omdat de steens wanden toereikend zijn voor de optredende spanningen.

01 Avadi, Lucia's home for children.

De inspectie van de toiletvoorzieningen van de school wordt overheerst door de stank van de in zeer slechte staat verkerende septictank. De toiletgebouwtjes zijn eveneens in zeer slechte staat. Vervanging van zowel de toiletten als de septictank is bittere noodzaak. De eerste aanbetaling daarvoor is inmiddels geschied. Ter plaatse is met de aannemer overlegd hoe het een en ander moet worden uitgevoerd. Het buitenschilderwerk van de boarding is bijgewerkt met een donkerder kleur dan oorspronkelijk, zodat de gevel er vlekkerig uitziet. De gevel zal in z'n geheel worden overgeschilderd in een lichtere kleur. Bij de trappenhuizen eerst de scheuren uitkappen en dichtzetten, waarna het geheel kan worden geschilderd. Vanwege de kalkafzetting op de tegelvloeren van de toiletten zullen deze worden gepolijst.

08-10-34 P.T.Parru
Hier is door de Stichting een klooster gebouwd, een internaat en een toiletgebouw. Van het klooster moeten alle deuren nog worden geschilderd. Het internaat in z'n geheel te schilderen:

- de kleuren aan de buitenzijde als van de school, de muren zandkleurig ramen, deuren en kozijnen lichtblauw
- de plafonds binnen opnieuw schilderen in dezelfde kleur; de wanden zowel binnen als buiten drie maal schilderen en vooraf goed schoonmaken.

De deuren van de toiletten korter maken, zodat ze niet nat worden. In de computerruimte een koelapparaat te plaatsen in het raamkozijn. Ten behoeve van het waswater een afvoer aanleggen, waarvoor inmiddels geld is overgemaakt. In de toekomst zal rond het toiletgebouw worden verhard.

52 Damarachella
Een klooster op een afgelegen plaats en bijzonder slechte wegen om er te komen. Maar de hartelijke ontvangst door de zusters doet alle vermoeienissen direct vergeten. Bij het klooster een medische hulppost en een school in aanbouw, waar met gelden van een Duitse gever op eigen initiatief aan begonnen is. Met alle gevolgen van dien, het gestorte beton is zeer slecht en dient eerst gerepareerd te worden. Dan zie je de kracht van de Thomasstichting, die eerst een goed ontwerp maakt, de nodige instructies geeft en toeziet op de uitvoering. Ter plaatse zijn details geschetst om aan te geven hoe verder te gaan. Voor het bouwen van een verdieping is geen geld meer en die is nodig om de toestroom van kinderen op te kunnen vangen. Voorlopig is f 12.000,- beschikbaar gesteld om de reparaties uit te voeren en de begane grond af te werken, zodat deze vast gebruikt kan worden. Voor het bouwen van de verdieping zal een sponsor gezocht worden. Geschat wordt, dat daar f 60.000,- voor nodig zal zijn.
Nu zijn er vier open klassen, toiletten zijn er niet, daar zijn, zoals op de meeste plaatsen de bosjes voor aan de rand van het terrein. Een grappig gezicht als na de les al die kindertjes naar de bosjes rennen. Overbodig om te zeggen dat toiletten nodig zijn. Een lokatie daarvoor is reeds vastgesteld, nu het geld nog. Men wil ook starten met een ruimte voor de opvang van kinderen en die uit laten groeien tot een volwaardig internaat. Dat zou een project voor de toekomst kunnen zijn.

Kamalapuram, aanmaak betonnen gevelroosters

Kamalapuram, zijgevel

57 Poonamalee
Een voorstadje van Chennai, waar we zuster Fatima ontmoeten, die een gebouwtje nodig heeft voor een weefgetouw, dat nu hinderlijk in de weg staat in de gang. De bedoeling is het gebouwtje in een hoek van de tuin te bouwen, tegen de tuinmuren aan. We stellen voor de muren te gebruiken, zodat een aanzienlijke besparing kan worden verwezenlijkt, ook al omdat de bestaande vloer nog bruikbaar is. Bovendien blijkt er een Italiaanse sponsor voor het project te zijn, zodat het gereserveerde geld van de Thomasstichting gebruikt kan worden voor de renovatie van de keuken in Cheyyar.

40-45 Biridur
Met vooruitziende blik kocht de inmiddels overleden zuster Clement jaren geleden voor weinig geld hier een groot stuk land. Een prachtig stuk natuur, waar zelfs een rivier doorloopt. Hier staat een klein klooster, waar acht bejaarden worden verpleegd. Langzaam aan wil men dit uitbreiden en van meer faciliteiten voorzien. Onder andere bezigheidstherapie zou heel nuttig zijn. Langs de openbare weg moet het laatste stuk van een muur worden gebouwd. De rest van het terrein moet omheind worden omdat anders al de aanplant wordt opgevreten door kudden schapen en geiten. Dan moet je overigens wel denken aan een hek van zo'n 5 km lang. Het land wordt bewerkt door twee families, die daar ook wonen. De bedoeling is langzaam aan meer landbouw te gaan plegen en trachten met de meeropbrengst andere dingen te financieren. Het land zal bevloeid moeten worden vanuit de rivier en daar zijn pompen voor nodig. Besloten wordt twee pompen te kopen, een relatief kleine investering. In het verleden zijn langs de weg enkele huizen gebouwd, die voorzien zullen worden van een toilet.

23-18-23-31 Vandavasi.
Een enorm complex, hier wonen de meeste kinderen van de hele congregatie, zo'n 600. Door de Thomasstichting is hier een groot gebouw gerenoveerd. Met de aannemer wordt bekeken of alles goed is afgewerkt. De plinten aan de buitenzijde van de muren zijn niet goed en zullen worden afgebikt, bijgewerkt en opnieuw worden geschilderd. Op het dak liggen wat slechte tegels, die vervangen moeten worden. De tegels van de verandavloer moeten gepolijst worden omdat deze volstaan met kringen. Met sr. Jebamalie bespreken we het nieuw te bouwen hostel, waar kinderen kunnen wonen, die een voortgezette beroepsopleiding volgen. De school werd met Duitse gelden gebouwd. We meten het terrein in en bepalen hoe het gebouw het beste gesitueerd kan worden. Ook meten we de toiletten op. Die zijn echt aan vernieuwing toe en ook moeten er rondom verhardingen worden aangelegd. De septictank ligt gelukkig buiten de muur, want deze is lang niet toereikend en loopt over. Zo snel mogelijk zullen er twee nieuwe septictanks gebouwd moeten worden.

19-20-42-58-61 Cheyyar
We inspecteren de nieuwe muur, die de scheiding vormt tussen het schoolgedeelte en de openbare weg. De degelijkheid straalt er vanaf, onder is hij wel 60 cm breed. Verder is er overleg over de renovatie van de keuken en de bijgebouwen. Er wordt een opname gemaakt wat er allemaal aan gedaan moet worden. De aannemer is er ook bij, die kan dan een prijs maken van het geheel. Enkele bijgebouwen, waaronder een oude stal, zullen worden gesloopt. Nu wordt er buiten in grote ketels rijst gekookt.
De zusters willen het klooster uitbreiden en verbouwen, maar wij houden de boot af. Naar onze mening is er ruimte genoeg, alleen het is wat onlogisch ingedeeld. Overal willen ze wel nieuwe gebouwen, maar daar kun je niet allemaal op ingaan. Je moet overigens wel oppassen om niet te bezwijken voorde charmes van de zusters. Hans heeft in de loop der jaren wel geleerd daar mee om te gaan. Bij gebrek aan overdekte ruimten wordt er onder grote bomen lesgegeven. Allemaal in kleermakerszit en boek en schrift op de benen. Een leuk gezicht, maar een school zou natuurlijk beter zijn. Vooralsnog proberen we ons te concentreren op kindertehuizen met de daarbij behorende eerste behoeften.

Venkatachalapuram, kindertehuis, achterzijde met speelplaatsen en groentetuin

Avadi, boardingkinderen, picknick in Pulicat

47-49 Walajabad
Veel te laat komen we er aan, buiten onze schuld overigens. De aannemer heeft al die tijd moeten wachten, maar wachten is in India een dagelijkse bezigheid, ogenschijnlijk is dat ook op hem van toepassing. Hij heeft een toiletgebouw gemaakt, dat we komen inspecteren. Het ziet er goed uit, alleen het vloertegelwerk kon wat beter en er moeten nog wat deuren geschaafd worden. De zusters willen graag twee oude gebouwen slopen en een nieuw schoolgebouw maken. Daar is wel begrip voor want de bestaande gebouwen zijn echt slecht en eigenlijk niet geschikt, maar hoe vervelend ook, we kunnen geen enkele toezegging doen.

02-55 Vepery
Daar, waar de congregatie is begonnen, midden in Chennai. Veel gebouwen, niet erg logisch gebouwd, maar historisch gegroeid. Het zou wat vriendelijker te maken zijn door te zorgen voor wat groen en kleur. We bespreken met de zusters wat verbouwingswensen en inspecteren een vloer, die naar onze mening nog goed bruikbaar is. De zusters dachten daar anders over en wilden hem afbreken.

13-32-30-33-38 Pulicat
Alleen al interessant omdat de Verenigde Oost Indische Compagnie er zich in het begin van de zeventiende eeuw vestigde. De overblijfselen van een vesting herinneren daar nog aan, evenals sommige voorgevels van gebouwen. Er is zelfs nog een puntgaaf kerkhof met uitsluitend Nederlandse namen op de grafstenen. De zusters runnen er twee schooltjes. Die staan midden in het dorp met nauwelijks ruimte er omheen. Voor een school is er door Hans een ontwerp gemaakt voor toiletten, dat met de zusters wordt besproken en waarmee zij instemmen. Bij de andere school wordt bekeken waar er toiletten bijgebouwd kunnen worden, maar bovenal hoe op de school een verdieping gebouwd kan worden. Een bijkomstigheid is dat aan de zijde van de school, waar we de toiletten willen bouwen de open afvoer van het dorp loopt. Daar zal een riool moeten worden voorzien.

van 22 januari tot 6 februari door Hans Schiebroek:
Het was een heel waardevolle en prettige ervaring om de eerste helft van de projectreis te kunnen maken, met Anne als vakgenoot. Een deskundig en zeer gemotiveerd toekomstig projectleider.
Na zijn vertrek, op de vroege zondagochtend was de verdere dag ingeruimd voor een excursie inclusief picknick met de boarding-meisjes van Avadi. Voor deze meisjes een enthousiast begroete onderbreking van hun eentonige internaatsbestaan. Zingen en dansen in de bus, in schepen van 12 meisjes en een staflid en de lagune oversteken naar de landtong die het Pulicatlake van de zee scheidt. Daarna het geliefde pootjebaden en nat worden in de branding van de Golf van Bengalen. Niemand van de meisjes kan zwemmen maar ze houden elkaar stevig vast. Na dit waterballet: de picknick, door de zusters en de pastoor van Pulicat voorbereid en meegenomen. De terugtocht ging per boot vervolgd met een wandeling door het dorp, de bus in en terug naar Avadi. Iedereen was zeer voldaan over de fijne dag met elkaar. Dit zijn de leukste ervaringen van het projectleiderschap!

Sterfkamer en kindertehuis gewenst
Maandag begint de reis naar het zuiden. Met Sr. Bellarmine die mij verder zal begeleiden, eerst naar Elambalur, waar we aankomen met gebak voor de bejaarden. Omdat er met regelmaat een van de inwoners overlijdt is er behoefte aan een afgescheiden ruimte op de mannen- en vrouwenzaal. Meer privacy voor de patiënt en minder stankoverlast voor de anderen. Een prijsaanbod zal me worden toegezonden.
De cocospalm- en fruitboom-plantage is geheel aangelegd en het leidingen-net voor de bewatering functioneert goed. Na een jaar of vijf zullen de eerste vruchten geoogst worden en de zusters in Elambalur een zeker inkomen bezorgen, voor het onderhouden van de bejaarden die bijna allemaal niets hebben om bij te dragen.

Vanuit Elambalur bezoeken we een mogelijk nieuw project in Perumalpalayam, op ongeveer 50 km afstand. Een geïsoleerd gebied waar veel kinderen niet aan behoorlijk onderwijs toekomen. De zusters hebben een school met een kleine boarding en kunnen niet meer kinderen onderbrengen

Avadi, boardingkinderen, picknick in Pulicat

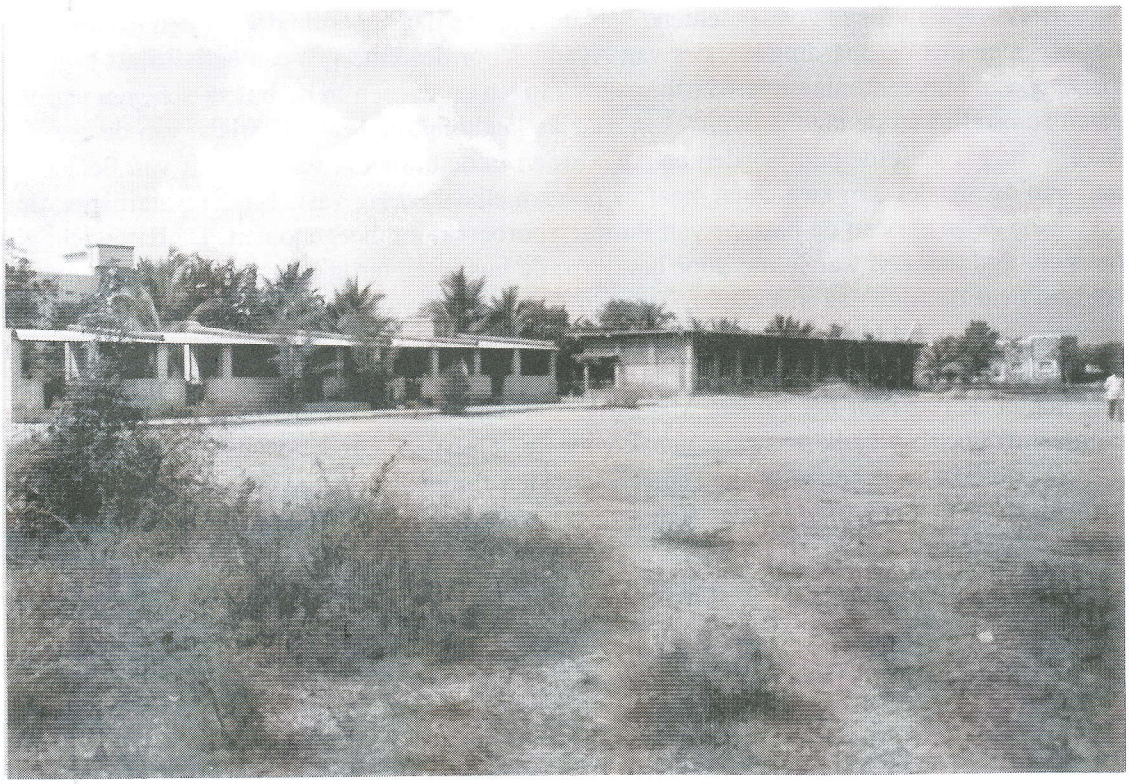

Damarachella, school, overzicht, links schoolgebouw, rechts school in aanbouw

omdat de huisvesting van de bestaande groep al uitermate belabberd is. De zusters zouden daar graag een kindertehuis hebben voor 50 jongens en 100 meisjes van 6 tot 15 jaar.
We gaan een dorp bezoeken in de heuvels om een idee te krijgen van de leefomstandigheden van de bevolking. Een zeer eenvoudig en simpel bestaan, heel vredig allemaal. De lijnbus die twee maal per dag langs komt vormt het contact met de rest van India.

Okkur; inzegening toiletgebouw
Okkur is het volgende reisdoel. Daar is eindelijk het toiletgebouwtje voor de schoolkinderen afgemaakt en wordt in onze aanwezigheid ingezegend. In een moeite door zegent de pater ook de eerste steen voor de te bouwen school. Het gebouw is nog niet uitgezet maar waar ongeveer een hoek van het gebouw komt metsel ik enkele stenen op elkaar en in aanwezigheid van schoolkinderen, leraressen en zusters verricht de pater de zegening. Om voor mijzelf en de zusters duidelijk te maken hoe het gebouw precies op het terrein komt, meet ik dit, met behulp van enkele helpers in, waarbij alle hoekpunten met bakstenen worden gemarkeerd.
Bomen planten om wat schaduw te geven voor de schoolkinderen kan beter uitgesteld worden totdat het terrein rondom is voorzien van een omheining of muur. Nu grazen er nog koeien en geiten die ook het groen van jonge bomen zouden opeten.

Een nieuw project in bloei
Verder naar ons meest zuidelijke project: Venkatachalapuram.
Het kindertehuis daar is al opgeleverd maar nu was de tuin ook aangeplant, voor mij een verassing! De cocospalmen aan de voorzijde groeiden al flink en de moestuin aan de achterzijde leverde al volop groente en meloenen voor de kinderen! Ook de 50 teakbomen waren goed aan de groei. Dat alles door het handige bewateringssysteem dat Sr Bellarmine er had laten aanleggen.
Achter het gebouw was een gedeelte open gelaten als speelruimte voor de kinderen. Omdat nu alle uitgaven voor het gebouw bekend waren kon ik de eindbalans opmaken. Oorspronkelijke begroting bouw- en inrichtingskosten inclusief grond: f 220.000,- Werkelijke kosten hiervoor: f 207.000,- Omdat het totale vloeroppervlak 812 m2 bedraagt is dit f 255,- per vierkante meter en ongeveer f 80,- per kubieke meter. Vergelijk dit eens met de prijzen hier!

Jolarpet in de vertraging
Jolarpet betekent een monster-rit per auto in noordoostelijke richting. 's Morgens om 7 uur vertrek, aankomst net voor het donker wordt. Daar is ons volgende kindertehuis gepland en ik dacht daar afspraken over de bouw te kunnen maken met selectie van de aannemer en opzichter.
Wat blijkt, de aankoop van het laatste stuk bouwgrond, volgens de zusters een formaliteit, was nog steeds niet rond. De locale leden van de 7e dag adventisten, de eigenaars, wilden de grond wel verkopen maar hadden de toestemming nodig van de bestuursleden in Bombay en deze mensen houden de zaak op! Zeer teleurstellend bericht dus.
De sanitaire voorzieningen voor de schoolkinderen bekeken. Ergens achteraf staat een rijtje hokjes met Indian toilet, hurk-w.c.'s zonder watervoorziening ter plaatse, oud en slecht gebouwd. Alles wat er is voor 300 schoolkinderen. Dit komt op de lijst van nog uit te voeren projecten.
Zodra het nieuwe kindertehuis klaar is kan de oude boarding gesloopt worden en op die plek een nieuw toiletgebouw worden neergezet.

De terugweg naar Chennai (Madras) is 200 km, 5 uur reizen. Een dag om op verhaal te komen en allerlei mensen, voornamelijk zusters, te ontmoeten die weten dat ik die dag daar ben.

Uitbreiding kindertehuis
Dan mijn laatste te bezoeken project in Kamalapurarn. Ik was erg benieuwd hoever ze inmiddels met de bouw van de verdieping op het kindertehuis gevorderd waren. Nu, dat viel niet tegen, de ruwbouw was klaar op het aanbrengen van de raam- en deurkozijnen na en er was kwalitatief goed werk geleverd. Goed om er te zijn om een aantal vragen over de bouw te beantwoorden en met bakstenen de layout te maken van de opbergvakken voor de koffers van de kinderen op de nieuwe slaapverdieping.

Damarachella,slechte uitvoering betonwerk

Cheyyar, afscheidingsmuur met poort en gebouw meisjesboarding

De kinderen waren extra blij met mijn komst omdat ik ze een picknick in het vooruitzicht had gesteld. Fr. Jayaraj en de zusters hadden alles perfect geregeld en omdat het een gewone schooldag was hadden alle boarding kinderen vrij van school gekregen.
Met zo'n 80 meisjes in de bus naar een oud moslim paleis in een droog en onherbergzaam gebied. Dicht erbij is later een stuwdam gebouwd en daar kunnen we de meegebrachte maaltijd verorberen. Op de dam zelf staat en ijscokarretje en de ijsco's kosten er 2 rupees (10 cent). Ik beluit een gul gebaar te maken en met moeite weet de man 90 ijsjes uit zijn voorraad ijs te toveren. Toegegeven, de ijsjes waren niet echt groot
Terug in Kamalapuram, het is al weer donker, is iedereen vermoeid, maar erg dankbaar voor deze mooie dag.

U denkt: deze projectleider gaat zich meer en meer bezig houden met het organiseren van picknicks met leuke Indiase meisjes, gaat dit niet ten koste van zijn eigenlijke werk? Moet hij niet worden vervangen? Hoewel ik besef dat het aantal picknicks binnen de perken dient te blijven kan ik ook verzekeren dat het werk als zodanig hier niet onder zal lijden! Hulp bij mijn werk in India en in Nederland is mij evenwel zeer welkom omdat het aantal bij te houden en nieuwe projecten dusdanig is gegroeid dat het zo langzamerhand niet meer bij te sloffen is, ondanks de picknicks!

Terug in het St.Thomas Hospital in St.Thomas Mount, Chennai nog enkele besprekingen o.a. met Fr. D'Souza en Alex Jacob over de lopende projecten en mijn reis zit er weer op voor een halfjaar

OVERZICHT PROJECTEN.

01 **Avadi - kindertehuis**
Functioneert uitstekend
Het binnenschilderwerk moet nog gedaan worden.

02 **Chennai-Vepery - kindertehuis**
Functioneert uitstekend.
Op verzoek van Sr. Isabella wordt de overkapping op het dak vergroot en wordt de dakrand plaatselijk voorzien van een borstwering om de veiligheid voor de kinderen te verhogen.

03 **Elambalur - bejaardentehuis**
Functioneert goed, exploitatie door zusters alleen is moeilijk.
Gelukkig ontvangen we voor de komende 5 jaar f 5000,- per jaar. Dit helpt de zusters enorm. Ook de cocosplantage ontvangt steun zodat het bejaardentehuis over 5 jaar hopelijk minder afhankelijk zal worden.
Aparte ziekenkamertjes worden aangebracht.
De aanvraag voor een eigen tractor bij het Rabo-steunfonds is afgewezen.

04 **Chennai /Thomas Mount - toiletgebouw en twee klassen**
Functioneren naar behoren.

05 **Ennore - sociaal centrum**
Functioneert naar behoren.
Sr. Augustin die in 14 jaar tijd dit centrum heeft opgezet is overgeplaatst.

06 **Chennai/Thomas Mount - St. Thomas Hospital laboratorium en apotheek**
Functioneert naar behoren.

07 **Chennai/Adambakkam - toiletgebouw voor school**
Niet bezocht, functioneert naar behoren voor de inmiddels vanuit Luxemburg gefinancierde nieuwe school. (De oude was afgebrand)

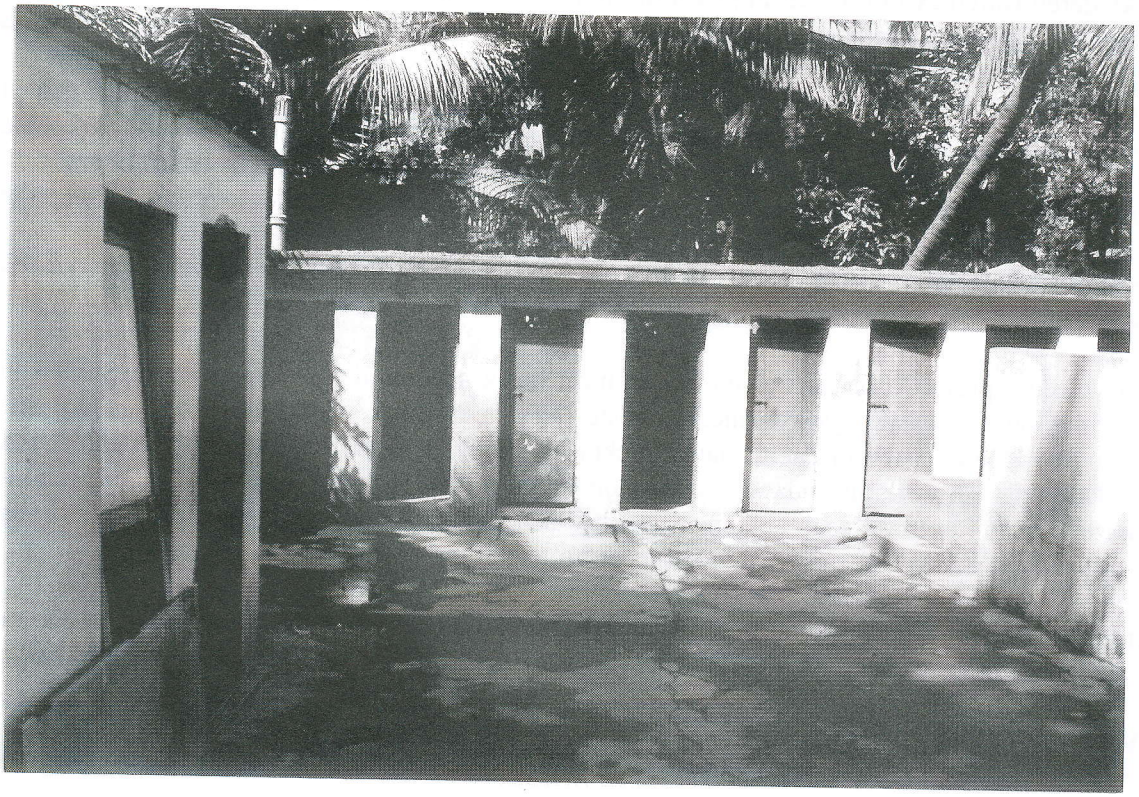

Avadi, toiletten school, bestaande situatie

Perumalpalayam, rijstopslag silo's in tribal-dorp

08 **Patsalatadiparru - kindertehuis**
Functioneert uitstekend.
Schilderwerk in het kader van groot-onderhoud is in uitvoering
Verbetering vuilwaterafvoer eveneens in uitvoering.

09 **Chennai/Thomas Mount - gebouw voor computeronderwijs**
Functioneert uitstekend.

10 **Patsalatadiparru - kloostergebouw**
Functioneert uitstekend.
De laatste werkzaamheden worden uitgevoerd, zoals het schilderwerk van de binnendeuren en het bouwen van een generatorruimte.

11 **Perambalur - renovatie en uitbreiding van sanitair voor boarding**
Het laatste deel van het werk, de wasplaats is nog steeds niet uitgevoerd.

12 **Kamalapuram - watervoorziening en wasplaats**
Naar behoren functionerend.

13 **Pulicat - multifunctioneel gebouw**
Eindelijk is er wat duidelijkheid in de patstelling gekomen.
Het multifunctioneel gebouw komt er definitief niet omdat er niet voldoende garanties zijn dat zusters, pastoor en de diverse bevolkingsgroepen dit tot een succes zouden maken.
De toiletten voor de lagere klassen komen definitief in het schoolgebouw zelf zoals het oorspronkelijke voorstel. De bouwgrond die de zusters volgens zeggen zouden krijgen gaat zoals ik verwachtte niet door.
Het gebouw waarin de hogere klassen zijn ondergebracht is te klein. Door er een verdieping op te bouwen ontstaat ook ruimte op de begane grond waar een aantal toiletten kunnen worden gebouwd.
Het lijkt mij het beste om het geld dat is gegeven voor het multi-purpose gebouw te bestemmen voor dit laatste project omdat op die wijze alle kinderen van Pulicat die de middelbare school bezoeken, hindoes, moslims en christenen ervan zullen profiteren.
Het vinden van een betrouwbare aannemer die de projecten gaat uitvoeren is nu de eerste prioriteit. Gedurende mijn volgende reis ga ik mij daarmee bezighouden.

14 **Thiruvalanthurai - renovatie gebouw**
Functioneert uitstekend

15 **Okkur - watervoorziening, toiletgebouw en klooster**
Het toiletgebouw is eindelijk opgeleverd en ingezegend. Het ziet er goed uit. Om de gastenkamer van het klooster ook geschikt te maken voor permanente bewoning willen de zusters daar een toilet-badruimte. Met weinig hak- en breekwerk kan dit worden uitgevoerd.

16 **Thiruvalanthturai - toiletten voor nachtgebruik**
Functioneren uitstekend, onderhoud is goed.

17 **Elambalur - klooster**
Functioneert naar behoren.

18 **Vandavasi - woongebouw voor meisjesstudenten**
Anne en ik hebben het gebouw in het terrein ingemeten. De resultaten zijn inmiddels op tekening verwerkt en ook zijn deze verder uitgewerkt en definitief gemaakt.

De constructietekeningen kunnen nu door Alex Jacob worden gemaakt. In september kunnen we hoop ik een aannemer selecteren en de bouw starten.

19 **Cheyyar - verdiepingen op jongens- en meisjestehuis**
Functioneert naar behoren.

20 **Vandavasi - 530 dekens voor boardingkinderen**
Geen nieuws te melden.

21 **Ennore - toiletgebouw voor school**
Het gebouw is klaar en functioneert naar behoren.

22 **Kamalapuram - nieuwe start hospitaaltje**
De dokter kon elders meer verdienen en is dus vertrokken.
Het aantal patiënten neemt hierdoor weer af. Onze financiële steun is ook opgehouden. In Röntgen en ECG-apparatuur kan vanuit Nederland nog wel worden voorzien. Hoe het hospitaaltje zich gaat ontwikkelen weet ik niet.
Veel hangt ook af van de initiatieven van de verantwoordelijke zuster en als die iedere drie jaar wordt verplaatst bouw je niet veel op.

23 **Vandavasi - renovatie gebouw voor boardingkinderen**
Het gebouw is geheel klaar en is erg functioneel en mooi geworden.
Kinderen en zusters zijn er erg blij mee. Het is een leuk gezicht meer dan 200 meisjes in de bovenzaal te zien werken aan hun blauw geschilderde tafels.

24 **Venkatachalapuram - kindertehuis**
Het gebouw was al geheel afgewerkt, nu was ook de tuin aangeplant en de speelplaats voor de kinderen ingericht met een schommel en een glijbaan.
De groentetuin bracht al het nodige op wat een welkome variatie is op eentonige voedselpakket van de kinderen.
Het bewateringssysteem dat bij de bouw is aangelegd functioneert prima en maakt dat alle bomen en planten goed groeien.
Er is een nachtwacht aangesteld, een jongeman die in het wachthuisje woont, 's nachts oproepbaar is en overdag de tuin verzorgt.
Het aantal kinderen zal bij het begin van het nieuwe schooljaar in juni flink moeten zijn toegenomen. In september kunnen wij dat nagaan.

25 **Okkur - bromfiets**
Doet goede dienst.

26 **Ennore - autoriksja**
De autoriksja zal ter plaatse blijven, neem ik aan, nu Sr. Augustin is overgeplaatst.

27 **Vellore - watervoorziening**
Niet bezocht. Niet van problemen gehoord.

28 **Tundla - renovatie hospitaaltje**
Wij doen daar vooralsnog niets.

29 **Chennai/Thomas Mount - watervoorziening**
De tankwagen is dagelijks in gebruik om het benodigde water te halen voor het hospitaal en

het moederhuis van de zusters.

30 **Pulicat - renovatie oude VOC-begraafplaats en VOC-gebouw**
Nog geen vorderingen. Hopelijk kan ik in September iets bereiken.

31 **Vandavasi – verzorging kinderen**
Dit project loopt via de Thomas Stichting voor Jongeren

32 **Pulicat – Toiletten voor schoolkinderen**
De beslissing is gevallen dat het oorspronkelijke plan zal worden uitgevoerd.
Hopelijk kan in september een aannemer geselecteerd worden zodat eindelijk met dit project kan worden begonnen.

33 **Pulicat – toiletten voor 5 families**
Functioneren.

33 **Patsalatadiparru – toiletgebouw voor school**
Toegangspad naar gebouw was nog niet aangelegd, dient nog te gebeuren.

34 t/m 38 **Dit zijn geen bouwprojecten**
Geen nieuws te melden

39 **Vellore – exploitatie medische kliniek**
Geen rapportage ontvangen over situatie. De steun via onze stichting is gestopt.

40 **Biridur/Vandavasi - muur resp. afrastering rond het terrein**
Het laatste stuk muur wordt gebouwd en het eerste stuk afrastering aangebracht.

41 **Pathiavaram – toiletgebouw voor boarding**
Op het moment dat onze aannemer wilde beginnen met de bouw, begonnen de leiders van het dorp weer moeilijk te doen en zeiden alleen akkoord te zullen gaan indien de bouw zou worden gebouwd door de plaatselijke aannemer.
Dat betekent mogelijkheid verschaffen voor manipulatie etc.
De zusters nog wij kunnen daar mee akkoord gaan. Het project zal dus niet worden uitgevoerd.
De kosten die zijn gemaakt voor het maken van de fundatietekening en transport van materieel enz. door onze aannemer worden betaald. De rest van de al overgemaakte eerste termijn van fl. 10.000,- zal worden besteed aan de renovatie van het toiletgebouw in Thiruvalanthurai.

42 **Cheyyar/Bapantangal – waterpomp en reparatie put**
Niet bezocht. Pomp functioneert naar behoren.

43 en 44 **Geen bouwprojecten, geen nieuws te melden**

45 **Biridur/Vandavasi – boom plantproject**
De groei van de boompjes is erg verschillend, naar gelang de hoeveelheid water welke ze krijgen.
De watervoorziening, of eigenlijk het watertransport naar de verschillende percelen aanplant

dient verbeterd te worden door het inzetten van een of beter twee pompen die het water uit de rivier of uit een waterput naast de rivier pompen naar de enkele meters hoger gelegen percelen.

46 **Kamalapuram - uitbreiding boardinggebouw**
De ruwbouw was klaar op het aanbrengen van de raam- en deurkozijnen na.
Ik was tevreden over de kwaliteit van de uitvoering.
Het kostte mij een hele dag om de nodige instructies te geven en de vragen te beantwoorden. Omdat niemand van de bouwmensen ook maar een woord engels spreekt moet alles via de zuster of de pastoor of tekeningetjes duidelijk gemaakt worden, moeizaam dus, maar de bouwers zijn van zeer goede wil en dat is veel waard.
Alle bouwvakkers gaf ik de gebruikelijke 50 rupees, (f 2,50), een dagloon. Dit werd uiteraard erg op prijs gesteld.

47 **Walajabad - toiletgebouw voor tamil-medium school**
Het gebouwtje functioneert uitstekend en wordt ook goed schoon gehouden.

48 **Thiruvalanthurai - vernieuwing dak klooster**
De aannemer had de paar onvolkomenheden in de uitvoering van zijn werk in orde gemaakt, waarmee het project is opgeleverd.

49 **Walajabad - toiletgebouw voor english-medium school**
Het gebouwtje functioneert uitstekend en wordt goed schoon gehouden.

50 **Ennore - exploitatie sociaal centrum**
In maart zijn fl. 2000,- overgemaakt t.b.v. dit project.

51 **Elambalur - aanplant cocospalmen**
Deze plantage is geheel uitgevoerd en de bomen staan er goed bij, dankzij het bewateringssysteem. Enkele palmbomen waren toch aangetast door insecten en moesten nog vervangen worden

52 **Damarachella - uitbreiding english medium school**
Bij het bezoek dat Anne Reijenga en Hans Schiebroek aan dit project brachten bleek de overgemaakte f 15.000,- te zijn besteed aan de bouw van een uitbreiding van het bestaande schoolgebouw. De ruwbouw hiervan was klaar, het geld was op en de bouw lag stil.
De kwaliteit van met name het betonwerk bleek zeer slecht te zijn.
Omdat het gebouw erg hard nodig is voor de schoolkinderen moeten de zusters het gebouw snel laten afwerken door een andere aannemer.
Een verdieping op het gebouw met 4 klassen en sanitaire voorzieningen voor de schoolkinderen zijn daar eveneens hard nodig.

53 **Okkur - schoolgebouw**
We hebben de plaats van het gebouw in het terrein vastgelegd en inmiddels is met de bouw begonnen.

54 **Jolarpet - kindertehuis**
De fondsverwerving voor dit gebouw is al in een gevorderd stadium en ook de subsidie van f 100.000,- van onze overheid is definitief toegezegd, zodat wat dat betreft zou kunnen worden begonnen. Een kink in de kabel is het feit dat de zusters een perceel grond nog steeds niet in bezit hebben.

55 **Chennai/Vepery - toiletten lagere school**
Met f 13.000,- hebben we mogelijk gemaakt de uitbreiding van deze school ook van de benodigde toiletten te voorzien. Deze zijn inmiddels opgeleverd en zien er goed uit.

56 **Chennai - medische hulpposten gerund door Thomas Hospital**
Het ontvangen geld voor dat project sturen wij door naar de bestemming.

57 **Poonamalee - medische hulppost**
Voor de exploitatie is fl. 2300,- ontvangen en overgemaakt.

58 **Cheyyar - scheidingsmuur**
Omdat een scheidingsmuur tussen het terrein van de zusters en van de parochie
Door de bouw van een jongensschol gewenst was, hebben we daar een 200 meter muur met ingangspoort gebouwd voor f 10.000,-
Met name de fundering hiervan in natuursteen is zeer hoogwaardig. De muur zelf, van betonstenen is kwalitatief minder maar ook ruim voldoende.

59 **Metrosapuram – waterputten**
De zusters hebben daar een flink stuk landbouwgrond waar enkele waterputten dringend nodig zijn.
Er is f 5000,- voor dit doel beschikbaar gesteld.
Een controlebezoek moet nog plaats vinden.

60 **Avadi – renovatie toiletten school**
De toiletten van de Tamil-medium school waren in zeer slechte toestand en er waren er ook veel te weinig.
Het aantal toiletten wordt van 10 op 23 gebracht en ook word een nieuwe septic tank gebouwd.
Het werk is nu in uitvoering.

61 **Cheyyar – renovatie keukengebouw voor boarding**
Het niet uitvoeren van het benodigde onderhoud aan dit gebouw heeft gemaakt dat de gewapend-betonnen dakvloer in verval verkeerde en de keukenmeisjes er niet meer durfden te werken en buiten kookten.
Het gebouw wordt nu geheel gerenoveerd, waarbij de dakvloer wordt gesloopt en vernieuwd. Ook wordt een aparte ruimte gebouwd voor het koken van de rijst op houtvuur en wordt buiten een betonvloer aangebracht met een goede afwatering.
De koeienstal die naast de keuken was gelegen, wordt verplaatst.
Alles bij elkaar een belangrijke verbetering voor de meisjes- en jongens boarding, omdat voor beide groepen daar wordt gekookt.
Het werk is nu in uitvoering.

62 **Srivaikuntam – toiletgebouw voor schoolkinderen**
De english-medium school voor jongens en meisjes heeft nog geen toiletten.
We willen daar een toiletgebouw neerzetten zoals in Walajabad, (project 49).

63 **Thiruvalanthurai – renovatie toiletgebouw. voor boarding**
Er waren al plannen in de toekomst het bestaande toiletgebouw te renoveren.
Doordat het gebouw onlangs ook officieel is afgekeurd gaan we dit werk eerder uitvoeren en zal al binnen korte tijd begonnen worden.

64 **Venkatachalapuram – exploitatie**
Om het mogelijk te maken het aantal kinderen naar 120 te laten groeien wordt 5 jaar lang extra financiële steun verleend door een parochie uit Den Haag.

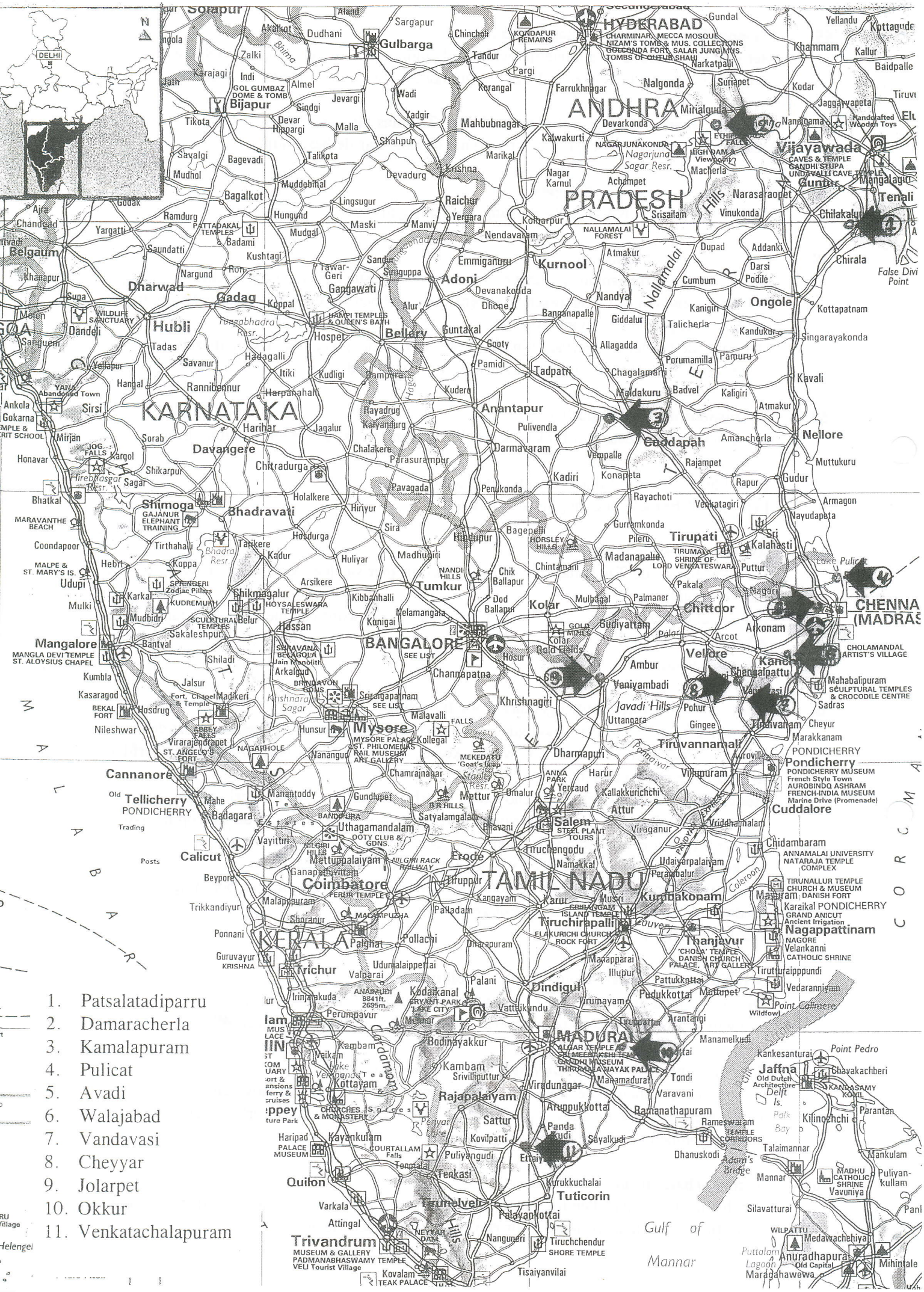
DELHI
HYDERABAD
CHARMINAR, MECCA MOSQUE
NIZAM'S TOMB & MUS. COLLECTIONS
GOLCONDA FORT, SALAR JUNG MUS.
TOMBS OF QUTUB SHAHI
ANDHRA
PRADESH
KARNATAKA
TAMIL NADU
KERALA
Vijayawada
CAVES & TEMPLE
GANDHI STUPA
UNDAVALLI CAVE TEMPLE
Gulbarga
Bijapur
GOL GUMBAZ
DOME & TOMB
Belgaum
Dharwad
Gadag
Hubli
Bellary
Adoni
Kurnool
Anantapur
Cuddapah
Nellore
Ongole
Tirupati
Kalahasti
Chittoor
Vellore
Kanchipuram
CHENNAI
(MADRAS)
Tiruvannamalai
Pondicherry
PONDICHERRY
Cuddalore
Salem
Erode
Coimbatore
Mysore
MYSORE PALACE
ST. PHILOMENA'S
RAIL MUSEUM
ART GALLERY
BANGALORE
SEE LIST
Tumkur
Davangere
Shimoga
Bhadravati
Mangalore
MANGLA DEVI TEMPLE
ST. ALOYSIUS CHAPEL
Cannanore
Tellicherry
PONDICHERRY
Calicut
Trichur
Palghat
Madurai
Dindigul
Thanjavur
Tiruchirapalli
Kumbakonam
Nagappattinam
Chidambaram
Trivandrum
MUSEUM & GALLERY
PADMANABHASWAMY TEMPLE
VELI Tourist Village
Tuticorin
Tirunelveli
Kanyakumari
Jaffna
Anuradhapura
Old Capital
Gulf of Mannar
Palk Bay
Adam's Bridge
Point Pedro
Point Calimere
False Divi Point
Hampi
Pattadakal
Badami
Aihole
Belur
Hosur
Krishnagiri
Vaniyambadi
Ambur
Tirupur
Coimbatore
Ooty
Kodaikanal
Madurai
Rameswaram
Kanyakumari
Trivandrum
Kochi
Alleppey
Kottayam
Palani
Salem
Erode
Karur
Trichy
Thanjavur
Kumbakonam
Chidambaram
Cuddalore
Pondicherry
Vellore
Chittoor
Tirupati
Nellore
Ongole
Vijayawada
Guntur
Kurnool
Adoni
Bellary
Hospet
Hubli
Dharwad
Belgaum
Gulbarga
Bidar
Raichur
Mahbubnagar
Nalgonda
Warangal
Karimnagar
Nizamabad
Adilabad
Khammam
Kakinada
Rajahmundry
Vizag
Srikakulam
Nellore
Cuddapah
Anantapur
Kolar
Tumkur
Davangere
Shimoga
Bhadravati
Mangalore
Udupi
Karwar
Panaji
Margao
Vasco
Ratnagiri
Sindhudurg
Kolhapur
Sangli
Satara
Solapur
Latur
Nanded
Parbhani
Aurangabad
Jalgaon
Nashik
Thane
Mumbai
Pune
Ahmednagar
Beed
Osmanabad
Jalna
Buldana
Akola
Amravati
Yavatmal
Wardha
Nagpur
Bhandara
Gondia
Chandrapur
Gadchiroli
Dhule
Nandurbar
Ratlam
Indore
Ujjain
Dewas
Bhopal
Sehore
Raisen
Vidisha
Guna
Shivpuri
Gwalior
Bhind
Morena
Sheopur
Datia
Tikamgarh
Chhatarpur
Panna
Satna
Rewa
Sidhi
Shahdol
Umaria
Jabalpur
Katni
Mandla
Dindori
Seoni
Chhindwara
Betul
Hoshangabad
Harda
Khandwa
Burhanpur
Khargone
Barwani
Dhar
Jhabua
Alirajpur
Mandsaur
Neemuch
Pratapgarh
Chittorgarh
Bhilwara
Ajmer
Tonk
Sawai Madhopur
Karauli
Dholpur
Bharatpur
Alwar
Jaipur
Sikar
Jhunjhunu
Nagaur
Jodhpur
Pali
Sirohi
Udaipur
Dungarpur
Banswara
Rajsamand
Bundi
Kota
Baran
Jhalawar
Sri Lanka
Maldives
Lakshadweep
Andaman & Nilgiri Islands
Bay of Bengal
Arabian Sea
Indian Ocean
Palk Strait
Gulf of Kutch
Gulf of Cambay
Rann of Kutch
Thar Desert
Ganges
Yamuna
Indus
Brahmaputra
Godavari
Krishna
Tungabhadra
Cauvery
Narmada
Tapti
Mahanadi
Indus
Sutlej
Beas
Ravi
Chenab
Jhelum
Ladakh
Leh
Srinagar
Jammu
Shimla
Chandigarh
Dehradun
Haridwar
Rishikesh
Nainital
Almora
Pithoragarh
Chamoli
Uttarkashi
Tehri Garhi
Pauri Garhi
Rudraprayag
Bageshwar
Champawat
Pithoragarh
Dehradun
Haridwar
Saharanpur
Meerut
Ghaziabad
Noida
Delhi
Gurgaon
Faridabad
Rohtak
Hisar
Sirsa
Fatehabad
Jind
Kaithal
Karnal
Panipat
Sonipat
Ambala
Kurukshetra
Yamunanagar
Panchkula
Mohali
Ludhiana
Jalandhar
Amritsar
Gurdaspur
Pathankot
Hoshiarpur
Kapurthala
Bhatinda
Mansa
Sangrur
Patiala
Fatehgarh Sahib
Ferozepur
Faridkot
Muktsar
Bathinda
Ganganagar
Bikaner
Churu
Jhunjhunu
Sikar
Jaipur
Dausa
Alwar
Bharatpur
Dholpur
Karauli
Sawai Madhopur
Tonk
Bundi
Kota
Baran
Jhalawar
Chittorgarh
Bhilwara
Ajmer
Pali
Jodhpur
Nagaur
Barmer
Jaisalmer
Bikaner
Ganganagar
Hanumangarh
Sirohi
Udaipur
Dungarpur
Banswara
Rajsamand
Pratapgarh
Dhar
Indore
Ujjain
Dewas
Bhopal
Sehore
Raisen
Vidisha
Guna
Shivpuri
Gwalior
Bhind
Morena
Sheopur
Datia
Tikamgarh
Chhatarpur
Panna
Satna
Rewa
Sidhi
Shahdol
Umaria
Jabalpur
Katni
Mandla
Dindori
Seoni
Chhindwara
Betul
Hoshangabad
Harda
Khandwa
Burhanpur
Khargone
Barwani
Dhar
Jhabua
Alirajpur
Mandsaur
Neemuch
Ratlam